上海畫報

中華郵政特准掛號立券之報紙

三日出一張每張售大洋四分

▲參觀秀髮新妝記▼

▲大中華百合公司基本演員莊蟾珍女士▼

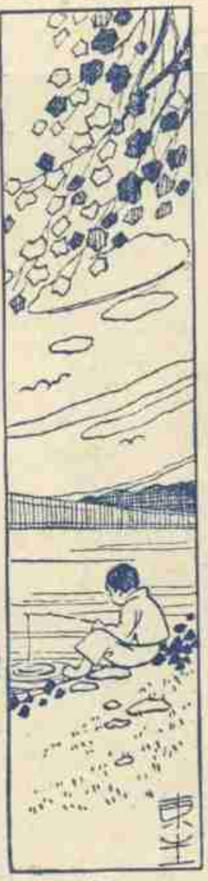

本報價目　本埠每月大洋四角三月大洋一元一角半年二元二角全年四元四角　外埠連郵費每月大洋四角五分三月大洋一元二角五分半年二元五角全年五元（郵票不收）　地址上海四馬路望平街七號　電話中央七九六九號

◀第一六九期▶

廣告刊例　▲新聞欄中（價面議）中縫欄內（分四格、每格每次八元、半格起碼）▲封面廣告（每格每次六圓）▲託委代撰廣告文字及圖畫均可照辦

大羅天食品公司

天氣漸漸冷了！北冰洋裏去，是要凍殺的！勸諸君到天宮裏向白相相，就是大羅天裏面收拾得煥然一新，眞像天宮一樣。

◎地址◎南京路雲南路口

◎電話◎中央七二二〇

RAW2317/0314

▲上海東南印刷局代印▼

△閨媛話別圖▽

△由右至左▽

一、二、曹潤田女公子 三、施肇基姪女公子 四、五、趙慶華女公子 六、朱女士 七、華呂公司李夫人 八、九、十、朱其慧母家之二女士、剪髮前立者趙慶華四女公子、 十一、十二、熊希齡女公子及其夫人朱其慧女士、 十三、十四、十五、十六、皆施肇基家眷、卿冠者爲其夫人也、

（滄海贈印）

口秀髮新妝記 （浮雲）

中國古代、已有斷髮文身、賢媛亦嘗剪髮明志、是女子剪髮、非歐美傳播而來也、今歐美青年女子、剪髮已成風氣、中國則惟通商大埠間、時一見之、蓋以女學界佔多數、近則倡門中人以爲時髦、邯鄲學步、論者遂以爲詬病、不免因噎廢食之譏、女子剪髮、青年猶可、迨老態婆娑、便覺刺目、此與清季反對男子去辮之說正同、蓋習俗移人、首在從衆、剪髮者多、自無刺目之嫌、至於褚玉璞等雖有禁止明文、官樣文章、虛行故事、殆爲變於奈化、有激使然、非其本旨、愚以爲愛清潔、省時間之女子、宜斷然剪髮、惟既剪之後、梳掠之式孔多、擬一一蒐輯、次第印行以供采擇、本期所印莊繪珍黎明暉二女士、一則若男子之博士式、劉海仍留、一則斜梳徹如男子、較諸楊樹梅女士之雙髮四鉤、尤爲新穎者也、

△黎明暉女士▽

△參觀秀髮新妝記▽

口徐志摩再婚記

補遺 （天絲自京寄）

徐志摩先生與陸小曼女士結婚、已詳金人君通信、今徐陸新婚旅行、業經抵滬、祝閣舫出現之日、有人於大慶里沿街之窗簷見其儷影焉、或謂行將遠游、或謂未確、今得前輩天絲先生爲金人前記補遺、尤爲詳盡、不避明日黃花、亟錄於次、 （記者）

徐志摩與陸小曼在北京北海公園董事會結婚、請梁啓超爲證婚人、行禮時梁演說大略謂男女自由離婚、爲社會所厭惡、但遇有不得已時、經雙方父母許可、猶可稍爲原諒、以後希望永久合作、不可輕易脫離、並對徐志摩說、應負丈夫責任、又對陸小曼說、應遵守婦道、幫助丈夫、最後言婚姻之事不可一而再再而三、視同兒戲、各人應知此種道理、梁之演詞、原擬印刷分送、因徐婉求、遂作罷論、徐之原配夫人、爲北京中行副總裁張公權之女弟、在硤石徐家生有一子一女、大者已六齡、不肯歸於徐氏、而志摩亦要此子女、聞有一信函致張、謂雖已脫離夫婦關係、尚有相當友誼、故此問題至今尚未解決、又聞志摩之父母、亦爭得此張氏所生之小孩、謂余子能不認張氏爲妻、但余等仍認爲媳、故歸還子女問題、因此益增糾紛、至陸小曼與王賡離婚、雖在去年之間、當時秦晉求歸說結合、王賡曾寫一字據、允撥還洋一萬元、因陸定無子、財產約有三四萬元與女、惟王賡今年任五省聯軍總司令部參謀、近因購買軍械關係、爲孫傳芳飭押杭州陸軍監獄、迄未釋出、故一萬元之離婚費、亦未履約歸還、該有之云、賠了夫人又折兵、其王氏子之謂乎、噫、

口輓張仲老太夫人聯 （記者）

張仲老之太夫人、擇於夏歷二十六日點主、二十七設奠、翌日舉殯、由水路送柩回蘇、本報記者張春帆先生與仲老有師生之誼、昨特致輓聯、輓其太夫人云、

與夫賢母是人間禮範之宗、何期倏忽歸眞、游子倍增風木慟、

爾藝善誘、

卓哉吾師爲天下岑分所係、從此樹階問字、怜棲聽

九尾龜 第二十五集（三） 漱六山房

第一回 談黑幕續成九尾龜 遇紅雲揭破兩頭黨

秋谷一見面、就知道是甜蘭閣的紅雲老七、就說老七、原來是你、你從那裏來、這一位究竟是什麼人、我眞是眼饞得很、紅雲看了秋谷一眼、笑而不答、秋谷再三的問、紅雲纔附耳低低的說了一句、秋谷不覺恍然道、原來是蘇老大、只是比以前瘦得多了、你自從在王府出來之後、我只在張老二那裏「匆匆的見了你一次、有許多話要問你、你又一刻坐不停的走了、如今難得相逢、且坐下來再說、說著、把身體挪了一挪「蘇老大也就嫣然一笑、坐了下來、紅雲就在秋谷對面坐下、秋谷又斟了一杯茶、送給老大、老大立起來接、口中說道、你爲怎麼這般客氣、秋谷笑道、我們多年不見、如何不要客氣「蘇老大橫波一笑道、你同我客氣、我是不會客氣的、秋谷看了蘇老大一眼道、你不會客氣、自然有和你不客氣的人、我們還沒有到不客氣的程度呢、秋谷說到這裏、紅雲坐在對面「先自格登一笑、蘇老大就不由臉上一紅、把手指一指秋谷道、你倒說說那一個是和我不客氣的人、秋谷道、我如何會知道、我要知道、我也就和你不客氣了、蘇老大不覺微微嘆了一口氣道、唉、我要眞有不客氣的人、也何至於這般模樣、說著、登時咽住了、說不下去、眼圈慢慢的紅起來、秋谷看了這般光景、也不覺淒然、只說老大、我聽人說你這幾年在天津北京一帶、來來往往的、自由得很、究竟你的嫁攢二一層、是你自家願意的不是、後來出府、究竟又爲什麼、況且如今滿清改府、既然已經推倒、你在北京天津、儘可以做你的生意、像你這樣大名鼎鼎的紅倌人、也不愁捉不着第二個瘋生飯桶、你又爲什麼不做生意呢、蘇老大道、我老實和你說、當初我嫁給攢二、雖然不見得十分願意、恰也不見得十分反對、他年紀既輕、相貌也還長得不差、所以我的嫁他、倒也心輸意「貼的他既沒有行强、我也不算委屈、

△將在美國獻身銀幕之楊愛立女士▽

參觀黎明暉女士婚禮記 (瘦鵑)

疇昔之夕、予方閒坐留聲機畔、傾聽黎明暉女士葡萄仙子唱片、鶯聲嚦嚦、出以天真、想見當日被淺紫羅衣、依依葡萄架畔、式歌且舞之狀、不禁致慨於年華之易逝、盡人不能長保其兒時之樂趣也、今女士漸漸長矣、不復以葡萄仙子之舞、表演於紅氍之上、惟此清歌一曲、差足慰人想望耳、方致慨間、而老友陸潔、忽排闥入、歔然而呼曰、黎明暉結婚矣、子欲往觀婚禮否、予頗以未得婚柬爲訝、方欲有所致詰、而陸遽挾予登車、疾趨至於麥根路一巨廈中、甫下車、鼓樂聲洋洋盈耳、方奏新婚之曲、堂中遍綴燈彩、富麗如王宮、男女賀客、濟濟一堂、殆百餘人、已而樂聲復大震、司儀者高呼新郎入席、則有二儐相挾一美少年至、三人俱大禮服、襟綴鮮花、笑容可掬、予微窺新郎、不期大愕、蓋赫然王君乃東也、未幾、香風微拂、六女儐相、擁新娘珊珊來、茜紗如雪、貼地有聲、御粉霞衣裙、與粉腮同其嬌豔、而儀態萬方、幾不類平日活潑潑地依人如小鳥之小妹妹矣、俄司儀人又大呼、則一方面漆髭、貌如黎元洪者、于于登壇、蓋證婚人也、此半小時中、易指環也、簽婚書也、證婚人致頌詞也、來賓致頌詞也、新郎新娘一一答謝也、如儀、禮畢、歡呼聲四起、彩紙紛飛、羣向新郎新娘之身者數匝、如情絲之縛縛也、予延佇禮堂中、以待新婚之宴、顧日薄崦嵫、華燈四張、而婚宴杳然、賀客亦星散、不知所之、予以詢陸潔、陸笑曰、此吾大中華百合公司「探親家」之一幕耳、初非眞結婚也、予大呼負負、廢然而返、私念他日黎明暉女士果眞結婚者、則吾必大鬧新房、以報今日上當之仇矣、

記王希哲先生 (炯炯)

瀋陽王希哲先生(光烈)早年卒業于北京大學、歸里任東三省公報總理兼主筆、一篇朝出、羣衆景從、先生嗜金石、擅書畫、精篆刻、偶爲詠歌、疏宕可憙、上圖爲本報記者削穎君書箑、景印以志一斑、(潤格附見廣告欄)

◈鄂中喋血圖◈ (舒宇臣君贈)

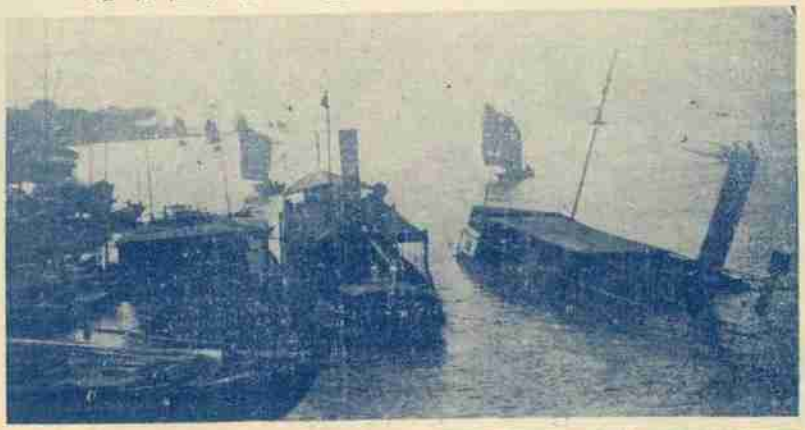

◈北軍船隻被粵軍擊沉於平湖門外江岸◈

◈武昌歡迎粵軍之民衆◈

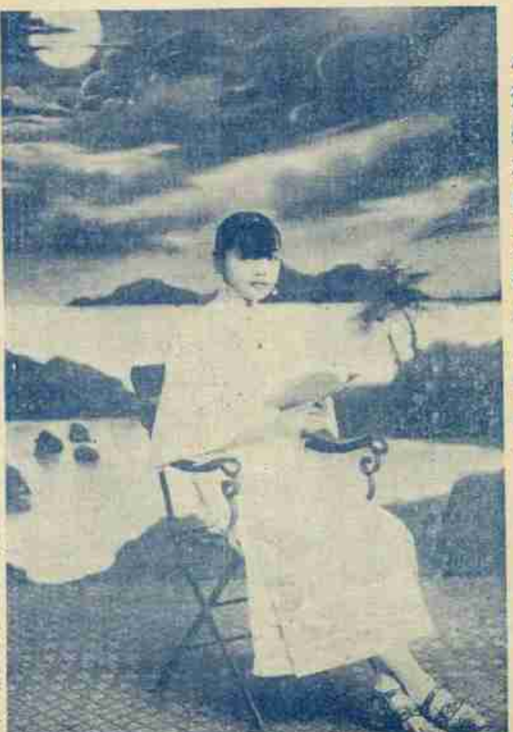

△蘇州花國大總統小雙珠▽ (憐珠生贈)

報荒 (有序) (丹翁)

大雄言、魯省義威張長腿將軍、忽然禁止南北各報紙入境、使我著怪話晶報端、因以歪詩載上畫報焉、

何事山東鬧報荒、大雄命我作文章、任憑京滬頑機靶(北該所謂斡了桿兒)自有春秋出聖囊、丰筆彌天幾餓死、新聞別省敢開張(敢再向張義威尋開心否)活該發朧兩君子、管小西園尤半狂(二位皆魯省報界名角)

貌似 (丹翁)

陳君公俠似老談(中年之談善吾先生)蔣君百器似査三(本報査士端先生)介石若做夏月潤、煥章眞成夏月珊、子玉貢芹孫可扮、茂如(何豐林)貢少芹能頑、何人配演孫總理、除却天知(任調梅也)再下凡

△非非公司「浪蝶」之三主角▽

何梅影女士　唐雪卿女士　導演章非君

非非影片公司出品露佈

章非導演兼主演

蝶浪

現已攝竣不日開映

第二次出品預告

誰之過

張冥飛編劇

北四川路厚福里十二號

神州影片公司出品

顧肯夫先生導演

可憐天下父母心

十月廿九日起在
中央大戲院開映

大中華百合影片公司

史東山導演　周文珠主演

兒孫福

日夜在各大戲院開映

愛美電影社最近出品

合浦珠還

導演王惕魚　主演蔣海綸

國光影片公司新片預告

歌場奇緣

汪福慶導演　蔣耐芳主演

趙君豪　曹元愷　編劇

馳名老牌

美容霜

潤面嫩肌　化粧妙品

上海　各埠

五洲大藥房發行

各埠藥房　百貨商店　均有出售

上品國貨

中西藥房大廉價二十一天

目下是秋季・廉價又屆期・九月初七始・計共三星期・總號及支店・均於同日起・不論老和少・公正皆無欺・招待素謙恭・出言向和氣・碼價不增高・折扣照舊例・外加有贈品・可謂眞便宜・價廉貨物好・處處滿人意・裝璜既清潔・佈置更整齊・如蒙配方藥・格外須道地・藥價比平日・減去二成幾・如此好機會・豈能失交臂・

▲上海四馬路中及 ▲小東門外 ▲北四川路 暨杭州保佑坊

◉中西大藥房△總支號同謹啓

無敵牌之惠泉出品

桑子葡萄酒

桑子、一名文武實、卽桑椹也、本草載其功用、能止消渴、利五臟、治關節痛、調血氣、久服不飢、安魂鎭神、令人聰明變白不老、解中酒毒、釀酒服、利水氣、消腫、並治瘰癧結核、又治陰證腹痛、四時月令、載桑椹釀酒之法、謂能理百種風熱、釀之經年、味力愈佳、宗奭曰、桑之精英、盡有於此、能治發熱口渴、生精神治小腸熱、其性微涼故也、今與葡萄一同釀酒、故其功用愈宏、昔魏文帝詔羣臣曰、葡萄釀酒、甘於麴蘗、善醉而易醒、他方之果、甯有匹之、本草載其功用、主治筋骨濕痺、益氣倍力、強志、令人肥健、耐飢、忍風、久食輕身、不老延年、可作酒逐水、利小便、除腸間水、調中、治淋、是以葡萄酒之名貴、爲古今中外所同、惟桑子產地、實在江浙蠶桑之區、西人不能多得、故僅取汁用以爲藥、萬國藥方載其功用、謂能興神、解熱、輕瀉、正與本草相符、惟釀酒之法、載於四時月令、有非外人所能知者、本品自出世以來、飲者俱稱補血之功、勝於鐵劑、現由法大馬路康成酒廠獨家經理、大瓶六角、中瓶三角、金瓶各加一角、裝用花籃、每四瓶外加六角半、批發另有定章、

上海南陽橋家庭工業社發行

德醫博士肺癆專家　江逢治醫生

專治各期肺癆。兼理花柳各科。本醫生自發明最新注射療法之後。肺癆病無不應手而愈。久已風行全國。口俾載道。門診上午十時至下午四時止在上海北京路北首四川路A一三四號。電話中央三八四四號。上午十時至下午四時後出診。住宅電話西六二二六號

本報寄售北洋畫報

北洋畫報爲馮武越（啓繆）先生所組織，內容外表，精美異常，近已寄到數期，每張售銅圓六枚，愛讀者請至望平街七號本館購取，存報無多，欲購從速，